COMPTE-RENDU DE LA RÉUNION DU 4 SEPTEMBRE CHEZ SYLVIE

Présents : Martin, Sylvie, Maryannick, Walter, Cédric, Victor
Absente : Céline-Élodie

Secrétaire : Victor
Facilitateur : Cédric
Début de la réunion : 20h
Fin prévue : 22h

1 - Tour de météo intérieure

Lors du tour de météo, Walter nous annonce que suite à son retour dans sa maison après un été en Allemagne, il s'est rendu compte à quel point il se sentait bien chez lui, et qu'il souhaite quitter le projet. Nous le remercions chaleureusement d'avoir eu la délicatesse de venir nous en parler directement.
Martin souhaite également exprimer sa contrariété de l'absence de Céline-Élodie, pour la deuxième fois. Il apprécie l'émulation et la dynamique de groupe qui ne peut se faire que quand les gens sont là.

2 - Validation du dernier compte-rendu

Victor a contribué au document partagé de Martin, Sylvie a envoyé un mail pour proposer ses modifications, qui n'ont pas été reportées sur le document partagé, ça va être fait rapidement.

Victor propose d'adopter un **protocole pour les comptes-rendus** de réunions :

- le-la secrétaire de séance rédige son compte-rendu sur un document partagé en ligne un jour après la réunion max et envoie le lien du document à la framaliste,
- en haut du document est indiqué la date de fin des corrections : une semaine après,
- au bout d'une semaine, même si tout le monde n'a pas contribué au document, les corrections sont terminées, le secrétaire fait la mise en page définitive du CR et l'envoie à la framaliste.

Les membres présentes n'ont pas d'objection, **proposition validée**.

3 - Organisation des prochains week-ends festifs

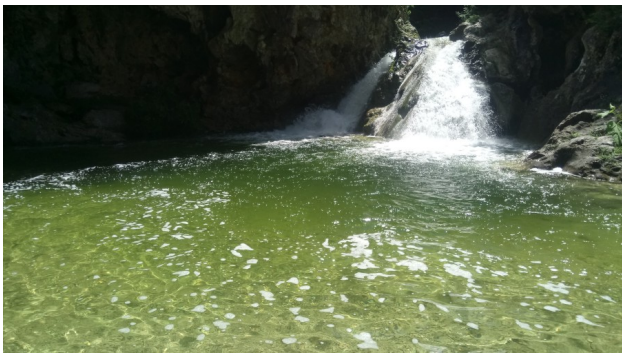

► **22 septembre** : pic-nic à la rivière, aux Aiguières avant un temps de réunion. **RDV à 11h30** sur le parking de la maison de l'eau.
Discussion sur le nombre d'invités : OK pour qu'il y ait du monde si on annonce bien à l'avance le programme : temps de repas partagé, baignade et jeux, puis réunion du groupe à laquelle les invités peuvent assister sans prendre part aux discussions.
Proposition de prévoir avant la réunion 1/2 h de questions/réponses avec les invités : **adoptée**.
Parmi les idées d'invités : Marianne et Raph, Éléonore, les amis boulangers de Martin et une nouvelle famille de l'école Steiner que Martin connaît, Dorothée.
Penser à informer le groupe (via la framaliste) dès qu'on sait qui va venir comme invité.

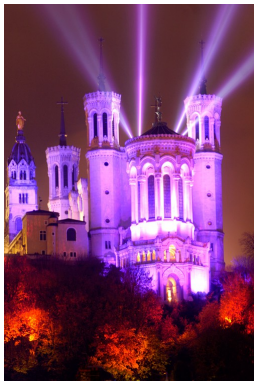

► week-end du **8 décembre**
Le groupe a toujours très envie de partir à Lyon ce week-end.
Cédric nous informe que le 8 il risque d'y avoir beaucoup de monde, et que les animations sont les mêmes les 7 et 9, avec sans doute moins de monde le 9.
Après vérification des disponibilités, on décide de prévoir le départ le 7 déc. à 14h.

Le retour pourrait se faire le 9 en début d'aprem.
Nous aurons ainsi le temps de partager des moments ensemble, de prévoir d'autres activités ou visites...
Maryannick veut bien se charger de chercher un logement (RB&B ou autre).
Martin va regarder s'il y a d'autres évènements intéressants pendant ce we.

4 - Pourquoi, pour quoi?

Tour de cercle sur ce que chacun a préparé :

Céline-Élodie :
Pour partager des espaces communs de Nature, Vergers, Potagers, Source, Mares de Phyto-épuration et aussi éventuellement des animaux dans une vision commune d'écologie globale et de tendre vers plus d'autonomie alimentaire.
Pour partager des activités de la vie quotidienne (jardinage, récolte, cueillette, semis, greffes, transfo, entretien du lieu, bûcheronnage, chantiers participatifs, auto-éco-construction), et aussi des activités artistiques, festives et conviviales (musique, chant, danse, sophro, jeux, théâtre, films, débats...etc)
Pour permettre à Izrâan d'avoir des liens réguliers avec d'autres enfants et lui offrir une liberté de mouvement sur un lieu vaste et en toute sécurité. Pour pouvoir envisager la déscolarisation si un jour il le demande tout en préservant des temps réguliers avec d'autres enfants.
Pour vivre des liens de convivialité et d'échanges intergénérationnels sur notre lieu de vie avec des gens que j'apprécie et qui partage mes valeurs et mes idéaux.
Pour sentir mon lieu de vie toujours vivant et "entre de bonnes mains" lorsque je suis en voyage/déplacement.
Pour pouvoir accueillir des personnes et groupes sur notre lieu (espace d'accueil et salle commune) pour mes activités professionnelles (stages d'écologie intérieure + séances de rêve d'éveil...etc)
Pour bénéficier d'un terrain de nature vaste dont on ai collectivement la responsabilité d'en prendre soin.
Pour vivre dans la nature d'une façon confortable : (énergie et équipements suffisants, superficie des espaces de vie et de stockage (ateliers, caves, greniers...etc), espaces de vie collective et d'accueil (grande salle et chambre d'amis).
Pour pratiquer l'écologie relationnelle, c'est à dire que chacun s'engage à prendre la responsabilité de ses émotions et à en rechercher l'origine dans le passé afin de pouvoir les guérir de façon autonomes et à libérer les autres de ses attentes, tout en osant dire et partager ses ressentis, désirs et opinions dès qu'ils émergent afin de vivre dans la plus grande transparence possible.
Pour découvrir en l'expérimentant que c'est possible et transmettre à d'autres cette bonne nouvelle!

Martin
Pourquoi ?
Parce que je suis persuadé qu'une harmonie communautaire et avec la nature au quotidien sont indispensables à mon bonheur.

Pour quoi ?
Offrir, à moi et à mes enfants, un ancrage dans un lieu ressourçant
Vivre dans une "douceur sociale quotidienne" (partage, être entouré de gens bienveillants et humainement intelligents), avec des personnes avec qui je partage des choses fortes (idéal, douceur)
Vivre avec la nature
Avoir un lieu de vie qui me ressemble et peu couteux
Vivre une expérience de "vie en communauté"
Produire une partie de ma nourriture

Maryannick
Pour éviter de m'enfermer sur moi-même et mes petites habitudes.
Pour expérimenter une nouvelle expérience de vie collective.
Pour aller visiter de nouveaux espaces en moi.
Pour être entourée

Pour faciliter l'accès à un terrain et la construction d'un habitat écologique
Pour être une ressource pour les autres et réciproquement.
Pour me donner l'opportunité de vivre plus en lien avec la terre.
Pour m'aider à concrétiser un changement de lieu de vie.
Pour vivre encore plus dans le coeur.
Parce-que vivre l'unité toute seule c'est comme être un électron isolé des autres.

Victor :
car j'en ressens l'élan, l'envie,
car la vie à plusieurs est plus belle, plus riche, plus joyeuse
car j'ai besoin de nourrir mon besoin de relations humaines, de partages, de liens
car je grandis aussi au contact de l'autre
car plus de choses sont possibles quand on additionne les énergies, les idées et les compétences
car vivre en collectif facilite l'écologie, la sobriété énergétique et l'économie des ressources

Cédric :
Pourquoi?
parce que je n'ai pas les moyens de le faire tout seul et que même de faire cela seul cela n'aurait pas de sens.
parce que cela donnera du sens à mon loyer
parce que je souhaite partager un lieu commun avec des gens que j'aime

Pour y faire quoi?
Pour y vivre le collectif dans le partage, la solidarité, le bien être, le respect, l'écoute

Sylvie :
Pour partager le voisinage avec des personnes que j'aime.
Pour savoir qui côtoie ma famille.
Pour pouvoir compter sur mes voisins/amis (veiller sur ma maison, mon jardin, mes animaux en mon absence, demander de l'aide naturellement...).
Pour pouvoir partager des moments avec mes amis et voisins dans un lieu qui est à nous, suffisamment grand pour qu'on y soit tous ensemble.
Pouvoir partager le matériel, les outils, les compétences, les fruits de notre travail.
Pour que mes enfants expérimentent une façon de vivre plus simple, plus naturelle, plus authentique.
Pour pouvoir vivre comme j'en ai envie.
Pour pouvoir exercer des activités sur mon lieu d'habitation mais pas complètement chez moi (lieux communs).
Pour pouvoir transmettre à d'autres notre expérience de vie, d'habitation et de projet.

5 - Raison d'être

Après avoir partagé sur nos pourquoi, la suite serait de les compiler pour en sortir une raison d'être.
Proposition de Maryannick : chacun rédige une raison d'être, puis par groupe de 2 ou 3, on crée une nouvelle version intégrant les idées des 2 personnes. Nous aurons alors 3 raisons d'être, que nous pourrons ensuite fusionner pour obtenir la raison d'être du groupe.
→ Groupes : Cédric & Victor, Maryannick & Sylvie, Martin & Ninou
Cédric précise qu'il ne faut pas rentrer trop dans les détails du comment par exemple.
Nous soulignons l'importance à accorder à ce travail fondateur, se donner le temps.

Après un moment de rédactions individuelles, nous partageons au groupe nos premières ébauches :

Maryannick :
- Célébrer, honorer et rendre grâce au vivant dans toutes ses facettes.
- Reconnaître et honorer ma nature véritable.

Martin :
Sortir de l'individualisme, réapprendre à vivre ensemble et se reconnecter à la nature, en créant un cadre collectif favorable à l'incarnation d'un mode de vie simple, solidaire, écologique, guidé par un compagnonnage avec la nature, avec une haute qualité des relations humaines, un partage et une transmission entre jeunes et anciennes générations, ainsi qu'une ouverture à l'extérieur pour partager plus largement cette expérience de vie

Victor :
Cheminer ensemble dans la joie, l'écologie et le respect du vivant. *(phrase bateau et trop générale, mais qui réuni tout ce que je voulais y mettre)*

Sylvie :
Vivre avec ma famille de manière naturelle, écologique et simple, auprès de la Nature et de mes ami(e)s. Expérimenter le partage, la transmission, l'échange, l'amour et la joie avec des personnes qui me sont chères et l'ouvrir aux autres.

Après ce partage, nous prenons conscience que ce travail va être profond, va nous ancrer, sera sans doute long jusqu'à ce qu'on soit tous en résonance avec la raison d'être.

6 - Nombre de maisons souhaitées

Rappel du CR du 20 juillet : Maison = habitation privative sur une parcelle privative, dans laquelle vit une ou plusieurs personnes.
Maryannick verrait bien 7-8 maisons, Sylvie jusqu'à 8 maisons, Victor ne sait pas trop mais OK autour de 8, une dizaine pour Martin, entre 2 et 8 pour Cédric.

7 - Budgets

Cédric : 30 k€ pour maison + terrain, peut-être plus dans quelques mois si économies
Victor : 15 k€ pour la maison et autour de 30 k€ pour le terrain
Martin : 70 k€ pour la maison et 30 k€ pour le terrain (sous réserve de pouvoir faire un emprunt bancaire)
Sylvie : ne sait pas pour la maison, et 20-30 k€ pour le terrain
Maryannick : 20 k€ pour maison + terrain, peut-être plus à venir.
Céline-Élodie : 35 k€ pour maison + terrain, peut-être plus à venir.

Victor précise que suivant le type d'habitat que l'on souhaite, de la surface habitable, il faudra du terrain constructible ou pas, celant influençant grandement le prix du terrain. Cela fera l'objet d'une prochaine réunion.

8 - Météo de clôture

- en joie, nourrit la vibration positive du groupe, enthousiaste
- conscient du temps qui va être nécessaire mais excité, attentif à garder la qualité du groupe
- heureuse qu'on avance même s'il va y avoir beaucoup de temps de travail, partagée entre joie et mesure du temps nécessaire
- ravie et heureuse de la qualité qu'on met, la vie a ses timings,
- très beau groupe
- reposé, énergie du groupe reposante

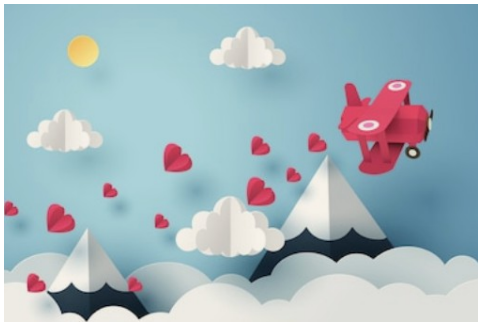

Fin de la réunion : 22h25